（中華郵政局特准掛號認為新聞紙類）（明治三十九年十一月一日第三種郵便物認可）

盛京時報

休刊日…中日大祭禮拜日之翌日
大正二年陽十月二十五日　陰九月二十六日
本報價目（每張銅元五枚每月七角五　外埠郵寄每月九角　半年五圓全年九元五）
告白刊例（一行五號字十六字起碼登一日者每行四角登長期者價格面議）
發行所　奉天大西門外　什字街路北　盛京時報館
發行人　一宮房次郎
電話　日一二二番　中一八六號

論說

論宜輸入外資以發展國力

國內一部分人士。蓋無不惡外債如蛇蝎然。然其間固亦含有其他之雜因也。一則借債者不權利害之輕重。而惟孜孜於回扣之多寡。一則借入以後。便任情浪用。而不復計及異日之能償還與否。夫以如是之思想之手續。借入外債。是惟人之不埃及我。而特以是為之招也。其惡之如蛇蝎也固宜。

雖然。中國今日財政窘。不暫時仰給於外債。勢固有所不能。第當審定其用之之途。以為借入之標準。而即以為償還之預備。夫國以內應興實業。至繁而極夥。苟以輸入之外資。開發一切。五年十年以後。必可收莫大之效果也。夫投資者之所不慊。首為用之於軍事。而次則用之為行政費。若夫以之開發一切。則貸方貸方。均有莫大之利益。且斷不至因此而激起債權與債務者之糾葛也。

中國地大物博。天產饒富。得人焉為之經營。當可造成一經濟異常富裕之國。則設也以輸入之外資。為之導線。而責其効於五年十年後乎。意者國內金融機關。交通機關。必漸告完備。其他事業。亦將件兩機關之完備。而特著其進步之徵。夫近者邊遠省分。異常饑饉。因遂引起狡焉思啟者之心。而尤莫不以金融機關交通機關二者。為蠶食之先聲。徐而及於其他事業。以故為實邊計。為杜他人之覬覦計。當亦以輸入外資。振興一切。為唯一之策畫也。

夫外人輸資於我。必謂絕對的不含有經濟之侵畧之意思。是奚然者。然吾則敢盲下斷語於今日外交。以為政治之侵畧。則不能不拒絕。而經濟之侵畧。則不能不稍示讓步也。夫經濟本無國界之可言。況彼以富力之澎漲。而無處發洩。必且假道於政治之侵畧。以輸入吾國。吾既無力以障此狂濤。則何若因而利用之。而徐圖異日之報復耶。外資輸入以後。果也振奮以圖。剷除以前一切惡習。而特煥新猷。國力之發展。寧遂為絕對不可能之事。吾願經國者。握定方針。勿為慫羨吹虀之謀。以外債為必不可借。又勿以振興實業為藉口。而仍費其財於無所復。則國勢庶隨國力之發展而有轉機。而人民之困苦。亦或為之稍紓已。

雜錄

大總統力爭選舉法公布權咨文

民國元年前舉參議院議決臨時約法時業於是年三月十一日咨送臨時大總統公布存案而臨時約法第五十六條并定有本約法自公布之日施行各明文夫與憲法效力相等之約法既經參議院議決咨送大總統公布於前則依照民國立法之先例無論此次議決定之大總統選舉法案或將來議定之憲法案斷無不經大總統公布而遽可以施行之理總之民國議會對於民國憲法案只有起草權及議定權實無所謂宣布權此為國會組織法所規定鐵案如山萬難任意搖動此項大總統選舉法案既為憲法案之一部分若執臨時約法上之制定為詞即謂制定云者可包宣布於內是必國會組織法無第二十條及二十一條起草及議定之事條而後可否則憲法會議對於大總統選舉法案除起草議定以外絕不能蹂躪及於臨時約法第二十二條第三十條之公布權然此猶得日臨時約法與國會組織法先後規定有歧出也查臨時約法稱制定者凡二一日臨時大總統制定官制官規一日中華民國之法憲由國會制定若謂國會對於憲法案之制定權兼提案議決宣布三者而有之則大總統對於官制官規之制定權亦必兼提案議法宣布三者而後可顧何以大總統之制定權須受本條但書之拘束而國會之制定權不受本法各獨立條文之拘束乎可知民國立法程序約法本有一貫之精神大總統而侵及國會之議決權因為約法所不許國會而侵及大總統之公布權亦為約所不容本月五日准咨大總統選舉法案本大總統雖經查照飭局照登然不過出於一時委曲求全之苦心而國家立法各有定程以如此重要法案所有公布手續竟不依與憲法效力相等之臨時約法暨國會組織法辦理竊照此端一開今日民國議會之職權既可以自由軼出於約法規定範圍以外而獨以遵守約法者責政府服從約法者責國民固失雙方情理之平尤非民國前途之福究竟來咨所稱飭登之大總統選舉法案是否即應依照約法公布施行之規定辦理將來民國議會制定憲法案應否依照國會組織法第二十條第二十一條之規定以起草議決為限事關立法權限亟應諮詢國會從速答覆相應咨行貴會查照依法辦理可也此咨憲法會議

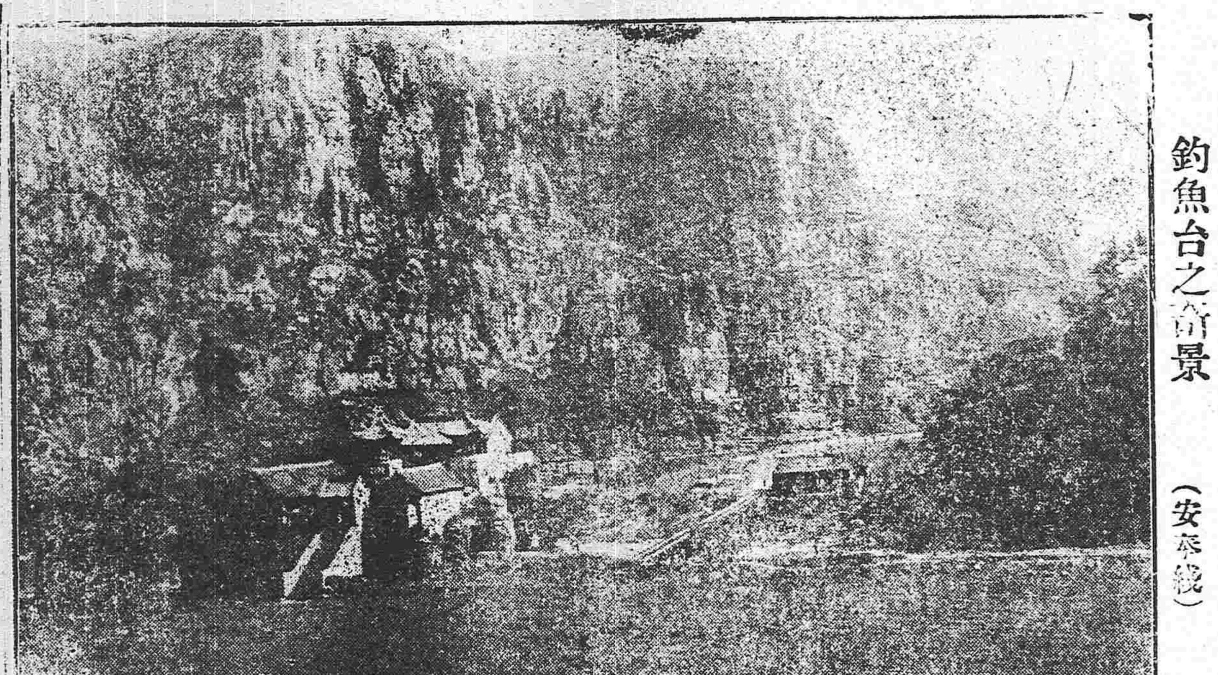

釣魚台之清景（安奉線）

參衆兩院正副議長招讌誌盛

列強承認民國事關國際然當此國民交際異常吃緊之日國民代表要員招請中外官紳一以鳴承認謝悃一以敦國民交誼用意至善處事得體宜乎暢觀樓雅集呈罕睹之盛况也先是參議院議長王家襄副議長王正廷衆議院議長湯化龍副議長陳國祥四君邀請駐京外交團兩院議員中國重要官吏外國實業家以及中外新聞記者數百千人假席於城西萬牲園暢觀樓開陳盛讌記者亦與焉日昨下午二時為開讌期即驅車赴會園距西直門二里許秋昊氣爽西山如屏郊外景物足快心目雖有强風陡起飛塵掩面不妨睦誼融融怡情陶襟之快賞心樂事屬不易得漸進城外大路車水馬龍羣賓畫一時之俊乂衣冠簇萬國之精華興高彩烈於戲亦盛矣哉入園右為動物園奇禽異獸列屋飼育其餘為植物園地疆宏濶樹木掩映中通大路多闢菜圃百花凋謝麥隴抽芽殘荷留影清漪可鑒池沼縱橫可划小舟夏時采蓮逸致可掬有亭名幽風堂供游覽者之休憩引杯賞景雅趣忘俗暢觀樓當亭之西南臨池屹立二層洋樓潔淨玲瓏聞係前清慈禧太后遊息之處步行抵樓樂隊羅列賓客滿堂乃揖讓登樓舊識殷勤初面通刺大有山陰道上應接不遑之慨仰觀壁上懸有西太后御筆梅菊數幅憶及太后盛時宗社莊嚴羣僚雌伏曾幾何時人事嫻姍已成陳迹風景不殊舉目有山河之感仰瞻遺墨尤覺昨是而今非焉須臾賓客咸集樓上為外賓席樓下為議員席以開立食禮盞交錯歡洽無極把臂叙談相共輸誠民國肇起列強訂交此會誠不負之矣此日與會者未能悉其詳在中國政界則總理熊希齡實業總長張謇外務總長孫寶琦內務總長朱啟鈐軍事處長蔭昌總統府秘書長梁士詒等諸大員均皆出席其他日本山座公使中村滿鐵總裁以及各國外交團實業家顧問員報界諸賢充滿樓台各罄所歡夕陽西傾始行散會誠為國交際上之絕好紀念也

文苑

東山雜記二十（續）

端氏所藏斯禁。出於鳳翔府寶雞縣。就其形制文字觀之。實為商周間器。自不待言。今年日本某雜誌揭其照片。謂為近漢之器。主宰雜誌之某君。□深於攷古之學者。乃以此為漢器。殆誤會禮器鄭注耳。禮器大夫士棜禁注。棜斯禁也。謂之。者。無足有似於棜。或因名云耳。大夫用斯禁。士用禁。禁如今方案。隋長局足。高三寸。然則鄭注如今方案。自謂士禁如之。非謂斯禁且方案與禁。亦非一物。鄭以漢方案似禁。故舉以況之。某君殆因此。誤以此斯禁為漢物耳。不知漢時無此制也。

端氏唐風樓藏銅虎符一。長漢尺四尺許。左右二符。膠固為一。金錯篆書。文各十二。曰甲兵之符。右在皇帝。左在陽陵。實秦虎符也。按漢書景帝紀。葬陽陵。地理志。左馮翊有陽陵縣。班氏原注。故弋陽。景帝更名。則陽陵至漢景帝時始有此名。此符疑為漢物。然與漢符不合者有五。一史記及漢書文帝紀。二年九月。初與郡國守相為銅虎符竹使符。今傳世漢符。其文皆云與ム々太守為虎符。與此符文絕不同。又陽陵乃縣名。非郡國名。無與為虎符之理。此與漢制不合者一也。漢符之數。則應劭云銅虎符第一至第五。今傳世漢符。輒云與ムムムム為虎符左符或右符。其左符右符。皆記數字。不記甲乙。此符云甲兵之符。與漢制不合者二也。漢符傳世者。其文刻于脊上。合之而後可讀。如用官傳別之制。此符左右文同。皆在脊上。如周官質劑之制。此其不合者三也。

火險告白

啟者弊行經理火險已有年矣因今推廣交易起見左添承保市貨、屋產、家私衣箱、緩房貨物、等件凡遇不測立即照章賠償毫無延悞如蒙商賜顧者請移玉弊行面議可也至於保棧開列於左

保頭等平房	每壹千元	八元
保二等平房	每壹千元	十元
保三等平房	每壹千元	十三元
保頭等房內存貨	每壹千元	十二元
保二等房內存貨	每壹千元	十五元
保三等房內存貨	每壹千元	二十五元

代理　明治火險公司
代理　日本火險公司
代理　共同火險公司
代理　東京火險公司

奉天大西關　三井洋行
電話　中國一一五五號　日本一一二號　日本三三五號

往上海定期輪船廣告

榊丸　十月三十日（陰十月初二日）正午　大連開
神戶丸　十月廿五日（陰九月廿六日）正午　上海到

大連開　每禮拜四　每禮拜六
上海到　每禮拜六　每禮拜一
上海開　每禮拜三　每禮拜一
大連到　每禮拜三　每禮拜五

頭等票日金四十圓（一去）日金六十四圓（來往）
二等票日金二十五圓　同　四十圓
三等票日金十圓
本事務所及在營口遼陽奉天鐵嶺長春各站均可發買聯絡船車票
兩輪船現均備有無線電信以期送信迅速而謀乘客之便利

南滿州鐵道株式會社　大連埠頭事務所

日本郵船會社瀛船廣告　由大連埠頭起

三河丸　十月三十日（陰十月初二日）上午開　往門司神戶橫濱
相模丸　十一月三日（陰十月初六日）正午開　往大沽牛莊
相模丸　十一月十三日（陰十月十六日）正午開　往門司神戶橫濱

乘船票由本出張所自買如有乘客請至本所購買

日本郵船會社代理店　三井洋行大連支店　電話（三一〇）（四六〇）

怡生輪船開往上海日期

本輪准期開往上海風雨無阻輪內裝修清潔上下房艙鋪設幽雅官商女眷搭乘異常穩安茶水清暢役饌豐盛茶房人等侍奉周到望　貴客早降營口坐今已按期每逢星六在營口開船往上海

陰歷	陰歷
五月十七中午開	六月初二中午開
六月十六中午開	七月初一中午開
七月十五中午開	七月廿九中午開
八月十三上午開	八月廿七上午開
九月十二上午開	九月廿六上午開
十月十一上午開	十月廿五上午開

怡和行　怡生輪船賬房王啓

本號發售

石印 鉛印 大小機器 製蠟 製棉花 精米 精糧 莫大小機製
機器 製粉 油石 發動機鏡工廠所用諸般機器
鉛石印各色油墨一般材料一概俱全
紅白名片及洋帳本類　信封　黑藍赤各墨水　開明自在原墨
八寶印色　謄寫版及材料各樣　學校用各種文具　尺度等
一概俱全

獎號開設今幸蒙各位愛年顧久為因貨實低廉大方應需衆代辦且本各有名工廠製造機器定期迅速運到特此佈告

奉天城裡大北門　盛京書局　阿部號
電話　日本二百四十七番　中國二百五十五號

命令

（十月二十日）

●大總統命令

據四川都督胡景伊電稱克復新津等處案內出力人員請予獎勵等語此次熊逆克武倡亂重慶蔓延川南北各處經川軍第四師分隊攻勦克復新津頡州內江隆昌榮昌永川自流井等處實屬卓著勤勞自應分別奬叙淤德龍杜文永方斌郭燦劉柏心均給予三等文虎章齊錫圻陳禮門李世澤劉光瑜藍世鈺劉禮權洪樹寵閻鴻圖曾鵬程袁昌竣萬成羅雨帆張宗文吳榮本夏坤培均給予四等文虎章田頌堯顏孔源王享特輝沅在劉聲槐喩毅邱昂青劉防舒榮衢王立本王纘緒均給予五等文虎章陸柔給予六等文虎章以示鼓勵此令

孔繁爵拿辦匪犯甚爲出力著給復陸軍少將原職此令

陸軍總長段祺瑞呈請授劉栢心爲陸軍中校應照准此令

北京專電

●臨時約法修正案之提出

袁總統于二十二日將臨時約法改正案提出國會探其內容係官制制定國務員暨公使之任命宣戰媾和訂約等項將須經議院同意等規定刪去改爲總統特權又將緊急命令權危急財政處分權追加於總統應有權限中

●日僑在南京損害賠償之提議

日本關于南京事件之損害額已于二十一日調查完竣當于二十四日前後向中國政府提議交涉至免黜張勳一案則政府向日本懇請暫從緩議或謂袁總統故意延宕並無處分張勳之意

●借欵交涉之開始

國務院于二十四日聞始借欵交涉聞此次應募者蓋係日英法三國之資本家

●中俄交涉近訊

中俄交涉問題探係俄國關于外蒙自治區域所主張之條件已由中國政府承認惟俄于數日前所提出之擬在外蒙及中國境上設置中立地帶（幅十華里）要求則遭中國政府嚴詞拒絕並聞俄此次要求之鐵路爲自愛琿起分岐至哈爾濱齊齊哈爾海拉爾等處之三線云

●未來之參謀總長

黎副總統電請辭退領參謀總長之職聞袁總統略有允意行將以蔭昌繼之

●全國各地一律解嚴

據總統府中人云全國各地除歸化城方面仍佈戒嚴令外其餘均實行解嚴惟尚未見明文耳

●飭令解散新募軍隊

袁總統此次電致各省都督謂所有爲第二次革亂而招募之新軍須于年內一律解散至其遣散經費則當由中央支撥云

●以熊總理繼任爲正式總理

袁總統刻已決計以熊總理繼任爲正式總理熊氏亦復承認無異詞聞該總統訂於二十二提交國務院

漢口專電

●避難者旋亦歸家

沐匪白狼進逼老河口居民因此恐惶萬狀均逃避船中頃聞該匪已爲官軍之所擊破民人攜眷回家者乃亦漸多

成都專電

●滇黔兩軍謀變近聞

聞駐紮重慶滇黔兩軍司令官鳩首密謀擬以黔軍襲成都之無備一舉佔領之滇軍則佔據重慶彼此互相策應冀以四川貴州雲南爲聯邦組織獨立政府詎事機洩露竟爲官憲之所覺察因之絕大風波條爾消滅

東京專電

●戍軍延長瓜代期

駐紮朝鮮軍隊現已奉命將其就役限期延至明年四月止

●以馮國璋爲江北宣撫使

馮國璋任爲江北宣撫使張勳之被黜想不在遠

●致祭追悼以慰英魂

伊藤公爵家因廿六日適值故公遭險周年訂于是日致祭追悼以慰英魂

●軍馬補充之整理計畫

陸軍軍馬補充部整理委員會行將組織就緒

●海軍小演習

佐世保海軍自廿六日起舉行小演習

●債券之息增高

農工銀行債券利息頃已提升五厘

●長谷川總長之行旌

參謀總長長谷川大將關于秋季大演操事宜于今晨（廿四日）前往大垣地方

要件

法官代表梁壽相等上國會請願書（續）

庸人誤國古今同慨各省法官數以千百計雖與國事無鈞衡之掌握而國家以人民爲主體人民之生命財產實受法官之保護司法不良足以殃民民本不固足以弱國以小喩大其病一也民國成立瞬將二年新法官之繼續任事僅六七月以視舊法官在任時之成績社會上之輿論果孰優而孰劣耶誰無生命誰無財產即已觀人皆蒙同等之影響平心而論鮮有不謂改不如仍者此無他以無經驗故耳乃以並無過失之人忽受許總長違法之罷免罷免之不足復藉詞以詆辱之其初也激於公憤多執法律以相詰其繼也爭持不直致歎公理之不彰高尙者多匿跡以旁觀熱國者悉改圖以另就現已風流星散不易收羅矣政府若主張廢棄則直廢棄可耳否則既欲愛護之而復限以特別之考試吾恐有才者未必應考應考者未必有才是直以考試爲安插閒人計非爲審判實用計也此特別考試之不合於事實而不可考之理由又其一也救濟之法維何即改訂編制法施行法草案是吾國法規多借鏡於日本考日本裁判所構成法條例第十六條裁判構成法實施之際在職之判事官檢事官不以該法第二編第一章之要件爲必要第十八條第一項裁判構成法實施後三年間司法大臣得將試補實地修習時間縮爲一年六個月第二項依明治十七年太政官達第百二號判事登用規則作爲試補者可毋須經第二次試驗任爲判事或檢事是則新法實行之時得有免兩次考試之資格者惟舊日之法官得有免第二次考試之資格者惟舊日試補之法官彼法律三年畢業者僅得于考取後縮短其修習之時間初未聞有不經考試即行任用之規定誠以新舊過渡經驗實爲學識之先導勢不可廢意至美法至良也吾國編制法施行法草案未能察議及此欲救其弊則修正之法有二其一請取消特別考試案另編施行法草案將舊日在職法官按照法官考試任用暫行章程已應第二次考驗合格者儘先任用已應第一次考試合格者舉行第二次考試一面另行頒布司法官第一次考試法案爲一般畢業生異日登庸之地及學習之階其二則對於在廳有一年以上之經驗者加入施行法草案與法律畢業生一體免其考試分別任用而將在廳未滿一年者別爲特別考試以示限制此則在當局者之斟酌辦理耳二者苟擇其一則所謀必適所用所用必合所謀形式雖視特別考試爲從寬而實質實較特別考試爲嚴密庶審判無偏誤之弊人才無淪落之虞司法前途幸福無量壽相等去職已久何所希冀爲大局計不忍安于緘默理合謹遵臨時約法第六條備具請願書呈請貴院迅賜匡正以重民命而維法權謹呈參衆議院

計附呈　上次請願彈劾底稿一紙

呈大總統國務院司法部文

爲呈請事竊維法院之設置首重育才而法官之任用尤貴實習誠以法律與國勢社情相演進云云其法違之點更僕難數業經迭次呈訴並在大理院提起法政訴訟及請願國會依法彈劾在案今者舊法官特別考試法案復經政府咨送國會核議論者一謂許總長以鑒於法院改組後之現狀知新學員之不足恃云云按之事實有不必考不可考之三理由請爲大總統　鈞院言其詳並舉證以定救濟之法云云爲大局計不忍安於緘默除請願國會大部外理合具文呈請大總統　鈞院察核辦理以重民命而求允當謹呈大部　大總統　國務院司法部

衆議院會議紀事

十月二十日午後一鐘振鈴開會議長湯化龍君主席議員出席不滿法定之額遂即延至兩点時議員始陸續出席者四百十餘人議長遂宣告開議並報告云新到議員程君有卿當由秘書掣定席次舉議長謂凡議員新到院者應將當選証書呈交本院審查而其審查之法應歸何項辦理牟琳謂今院法業已公布即依據院法施行議長諮詢大家有無異議（衆謂無疑義）議長又報告云本院開會迄今六月有餘其山東蒙古西藏等省之議員並未到院者已有百餘人之譜亦未聲明此事應以何法規定係衆先請由院法公布之日起算是否聲明到院若其請假小應照院法施行議長謂是開院以來請假者甚夥而其請假之人名上次開會已略爲報告是否允其請假今當表決定之是爲杜月師業陳子斌張振芳江謙林鴻超郭涵等二十餘人浙江山西雲南安徽蒙古等省議員均有請假常育瑋謂請議長報告請假之理由若有疑義時再行表決於是由議長報告請假之理由及其日期則有因祖母喪假一月有因病失調者假兩星期有母喪者有因父喪者三十日六十日不等議長謂有無疑義楊春榮謂有疑義其請假若不加以限制若均相繼效尤則無開會之日矣蕭晉榮謂今有疑義請付表決或付院議決之於是有主張單表決有主張併付表決者耿兆棟有一二疑義者可另表決議長先以准其請假者一併付表決大多數許可議長又報告大總統來咨一件係關於南方亂事救平湖南督都有電陳到院及逮捕議員辦法議長朗讀咨文後李載庚謂其咨文中有許多疑問請議長即電請國務總理出席答復本席有質問衆贊成議長謂即打電話催請熊總理出席議長謂今猶有一事報告於諸君之前即本院開會至今每開會期必至兩點日日必需延長一時幾致不能開會殊屬不成事體今院法已公佈即可實行而諸君仍效已往如此蔑視法定時間笑柄傳播於外實本院第一缺點且有開會後屢々缺席又有簽到即退者此節如何救濟應以何法整頓請諸君斟酌或其請一二點鐘之假歟衆謂無此理由必事關緊要方及請假議長代表全院即按院法辦理各負其責而已黃懋鑫謂若遲至二點即以缺席論付之懲罰此議一起反對者頗衆有謂二時後出席而能開會是否屬於缺席應如何查點缺席者有開會後而逃席應如何辦理議長先以黃君之說付表決多數贊成而仍交討論紛紜辯論至理雜言龐莫衷誰是黃懋鑫又主張不休息衆反對之謂乃違犯院法不能施行討論半日不過如是而已衆請開議議長遂宣告按議事日程第一案（行政執行第七條修正案（大總統鑒出）審查報告（延前會）（此時政府委員出席者二人）議長謂討論大體若有疑義可以質問首由李載庚質問此案修正之理由且有抵觸之處朱觀宏云請委員說明修正之範圍及其條欵以便討論政府委員答云其修正之理由則原案許多遺漏之處關于人民生命財產之欵不得不加以修正政府有保護之責務求善效使無侵犯侵犯之行爲以及逃掐犯種種擾害公安不法行動以外則嚴加保釋張琴鄭萬瞻等相繼質問云政府委員謂第八欵第九欵有缺點遺漏政府即應增加何以不修正妥善就以外二字而言則包括甚廣抑另有法律而裹之其無理由委員云民刑之律行政之方一時難以完全今者修正即一條之錯悞耳衆議員均紛紛政府委員均一一答覆（未完）

東華門大街　電話二二四
奉天鐘樓南　電話二一四
奉天小西邊門裡　電話一一九
各國　慶豐　楊玉芬　郭洪玉　李勝利　小寶榮
義　天佳
關東物理　本書業已出版內容豐富裝訂精雅玻璃版及插圖尤多定價

民國要聞

●國務院之特別國務會議

內閣既已成立大政方針又完全脫稿是以日前在總統府開特別國務會議討論此案擬限於一星期內將全案議決逐漸實行大總統亦親自出席茲紀其會議情形如下

（一）裁撤都督之提議　據討論此提議之結果擬將各省都督一律裁撤擇最險要處設鎮守使一缺否則即由民政長完全統轄其駐屯之軍隊云

（二）省制之存廢問題　省制存廢一節殊難解決唯將來須劃分全國軍民政兩區域故此次會議仍暫存省制姑以鎮守使駐紮各省險要地方云

（三）軍隊上之改編　此次議決擬將各省原有之巡防營及游緝隊等凡非陸軍出身者一律改編直歸該民政長節制云

（四）縣知事之慎重　大總統謂縣知事最有關係於地面以爲整理內政必當從此入手故其整理法（一）則嚴定資格優予俸給增其權力（二）則嚴定考核之方法於任用及嚴加甄別此事專責成內務部辦理云

（五）外交上之要訣　日前會議雖詳議關於外交上計畫而論對外之方針即遠交近親四字概括云云

●關於熊內閣之秘聞

近來關於熊氏內閣有種種之風說眞僞莫辨昨據一方面秘密消息總統府內近日有徐世昌組織內閣之說確不可疑惟固實行時期果在何日尚未可知並聞熊總理日前一時確擬辭職而近尚無退志於政務猶稱殺力國務會議每日續開有一瀉千里之勢大政方針亦擬不久確定發表惟關於財政上之計畫不無游移由今日大勢觀測之將來改組應在不免之例其時徐氏出山擁護袁氏固不待多言至熊總理則另與相當之位置以示優待云

●張季直之時局救濟法

張季直于日前謁見大總統談論時局至二小時之久張所主張者以農礦爲救濟方法猛進主義大總統深然其說不日當宣布意見先交國務會議公決

●進步黨亦有改組之意

近來各政黨間大形動搖紛紛將裂二三新黨亦將現出進步黨亦有一部有力分子之脫離將來形勢果爲如何亦爲可憂昨據黨中要人所談進步黨亦大鑑於政治進行與黨界實情不以現狀爲滿足亦有不久改組之意近日屢開重要會議關於改組問題仔細研究云

●憲法起草委員會紀事

二十號上午十鐘開會委員長湯漪主席委員出席者四十九人主席宣告開議先以第廿九條衆議院議員任期三年付表決多數贊成又以第三十條付表決理事蔣舉清主席併云前次討論此條時有人動議副總統兼任參議院議長贊成者請起立者十四人少數又以原案付表決多數贊成第三十一條國會自行集會開會及閉會汪君榮寶下加但臨時會由大總統牒集之付表決時全體起立第三十二條國會常會會期有主張三個月者有主張五個月者表決均係少數後以原案四個月多數表決第三十三條國會常會於每年三月一日開會黃君贊元因地理上與天氣之關係主張四月一日開會主席付表決少數贊成仍照原案通過第三十四條文字上亦有修正惟第一款兩院議員各有過半數之請求汪君榮寶改爲各有三分一以上之請求多數贊成又加第二項國會臨時會會期依國會之議決付表決時贊成者少數時至十二點宣告休息至一點時復行開會繼續討論第三十五三十六三十七三十八三十九條第二項表決移于第九章第九十一條內第四十條汪君榮寶改爲兩院之議事公開之但得依政府之請求或院議秘密之多數贊成第四十一條吳君宗應主張刪去總統併將總員四分三以上之列席改爲三分二刪去副總統贊成者少數三分二以上列席多數贊成併將可決改爲同意第四十二條汪君榮寶主張將以列席員三分二以上之可決刪去多數反對仍以原案表決第四十三條汪君榮寶主張刪去伍君朝樞云此條乃責任內閣制之根本不能刪除付表決少數照原案表決四十四條提出修正者其多均未成立惟劉君崇佑將第一項分爲兩項張君耀曾將不得判決下加爲有罪或違法多數贊成餘照原案通過惟畧修字句而已時至五點主席宣告散會茲將昨日議決之憲法草案十六條照錄如左

第二十九條　衆議院議員任期三年

第三十條　兩院各設議長副議長一人由各院議員互選之

第三十一條　國會自行集會開會及閉會但臨時會由大總統牒集之

第三十二條　國會常會期以四個月爲限但得延長之

第三十三條　國會常會於每年三月一日開會

第三十四條　國會臨時會於有左列情事之一時由大總統牒集之

一兩院議員各有三分之一以上之請求

二國會委員會之咨請

三政府認爲必要

第三十五條　國會之開會及閉會兩院同時行之

一院停會時他院同時休會

衆議院解散時參議院同時休會

第三十六條　國會之議事兩院各別行之

同一議案不得同時提出於兩院

第三十七條　兩院非各有議員總額之半數列席不得開議

第三十八條　兩院之議事以列席議員過半數之同意決之可否同數取決於議長

第三十九條　國會之議定以兩院之一致成之

一院否決之議案同一會期內不得再行提出（此項移于第九章第九十一條內）

第四十條　兩院之議事公開之但得依政府之請求或院議秘密之

第四十一條　衆議院認大總統副總統有謀叛行爲時得以議員總額三分二以上之列席出席員三分二以上之同意彈劾之

第四十二條　衆議院認國務員有違法行爲時得以列席員三分二以上之可決彈劾之

第四十三條　衆議院對於國務員得爲不信任之決議

前項決議用投票法以列席員數過半之同意成之

第四十四條　參議院審判被彈劾之大總統副總統及國務員

非以列席員三分二以上同意不得判決爲有罪或違法

判決大總統副總統有罪時應黜其職其罪之處刑由最高法院定之

判決國務員確有違法時應黜其職併得奪公權（未完）

△彭金生家庭革命（蘇州）

金閶衙清藩書吏彭松林之子金生家小康性懦弱其婦妬而無子私納某女爲妾不敢家居潛處於祠堂內上月其妾忽擧一雄料喜信傳來爲婦所知立率悍僕將該妾母子逐出一面假其姑之命喚木匠製囚籠一口前晚突將金生綑縛擬欲推入籠內金大呼救命幸爲鄰右聞知羣起不服代爲報告西路三區警署當將木籠同金生夫婦一併帶至本區次日由署長解送警廳司法科訊實以此爲刑事問詢飭移送檢察廳核辦

△小童智脫賊手（上海）

小攬鄉有十三齡童子名何連者於十日與乃母張氏同往探親路經南馬當地方被匪三人拔鎗指嚇將張氏綢衫及銀毫數元搶掠淨盡旋將小童擄落一長舶將欲駛往別處賊以小童年輕往弱令其坐在中艙不加絆縛乃以一人四舵二人力棹趕速開行適是時海潮初落賊因中流水逆難行遂沿岸溯游而上詎至勒樓河天已入黑童子乘其不備潛在舷邊傍躍下海賊等欲回勒艇不住被該童登岸逃去後入鄉內某農家求宿一宵翌日始行返家云

●電飭各省報告軍財兩政之現狀

政府日前特分電各省都督民政長及將軍都統辦事長官鎮守使等飭將關於軍政事項從速詳報中央其關於軍政者（一）新舊軍隊現在之確數（二）各軍隊駐紮之地點（三）軍佐軍官詳細履歷（四）軍餉有無欠發關於財政者（一）庫款現在確數（二）收支之比較差（三）金融現狀有無滯滯

●贛民政長有辭職消息

江西財政困難經汪民政長電請政府協助財政部以江西係屬足以自給之省未經允許不得已議減各機關人員李督擬去俸給之多者汪省長擬從厲紳等入手因此意見不合各界紳又以汪用私人攻擊甚力現聞汪有去志

●財政部對於延誤預算之處分

財政部以三年度預算已訂立期限通飭編送惟冊報遲延處分並無明文規定特擬具草案分爲四等（一）撤任（二）降等（三）罰俸（四）申誡函達國務院提出國務會議公決通行京外各機關承辦預算人員遵照辦理以免延誤而策進行

●南苑航空學校之近狀

南苑陸軍航空研究所現頗極進步發達每日舉行飛行聞該校敎員係西人渥布拉氏精通航術指導得當並與學員亦甚融洽故其進步較爲迅速該校總辦金上校渥布拉氏協助於前三星期間每日試驗飛行頗收良好之結果焉聞渥布拉氏現擬於該校學員同乘飛艇於日內自北京飛行天津以試驗航空術云

●新疆歸客談

據近日旅行新疆歸客某氏所談因新疆於中國最西端中央政府之政令恐不能普及於該地且該地居民大部爲回敎徒又慮其爲亂民所聯絡然其實反是該地近雖稍受第一次革命變亂之影響仍屬安靜地域其巡撫以下一般下級官吏清廉之士亦復不少是以中央政令斷能暢行無阻至於僻陬之地幾有不辨革命爲何物者昔時雖有叛亂之形跡然現下之人情極爲柔順溫和頗易駕馭迄今時間有謀叛亂者其給實不在人民乃官憲暴虐苛歛之所致也人民爲防衛自己起見竟演成反抗之勢矣不論某種宗敎徒雖均有團結心特回敎徒團結心之鞏固爲古來歷史所證明茲使吾人起奇異之感者乃彼輩雖現中國國民而極崇拜土耳基護法之帝王是也散居此處之人種回敎族爲最多次蒙古族哈薩克族回敎族關於農商事業則雖有若干之智識而於工業則全不理解總之彼爲能働作能遊行人之民其美點在富於慈善不問何人均以懇切相對且有憐憫貧寒之風習故此種內乞丐頗少蒙古族奉喇嘛敎如涉彼輩部落則必驚怖僧侶之衆多而僧侶概多富於資財終日宴樂遊逸不事正業而一般蒙古人有苦於貧窮者以僧侶供養奉持而祈自己之慶福亦可謂爲宗敎上之弊害矣又喇嘛僧雖有多少智識俗人則爲無氣力無敎育矣哈薩克族者無老幼男女之別男子巧於騎馬婦人裁縫其最擅長者則爲刺繡彼輩實近乎遊牧之民也男子除騎馬外別無他能甚至自己年紀及歲月亦皆不知又行路時亦無遠近之觀念殆不通庶務人民也古來中國制服外藩不使人民智識之發達及借宗敎之力融和人心爲治民之秘訣按其施政策之程度輕重如何以造出今日之無智或無氣力及遊惰之此種困厄人種移住於此地北境塔城附近之俄人籍日俄戰爭對於日本之觀念不論如何作想均極有好意且稱贊日本人之武勇云云

▲行政公署批示

批示

洮陽自治研究所畢業學員徐宗鰲等呈

批稟悉查從前地方自治本屬創舉而一般人民於自治一切事宜鮮能明瞭故權設研究所以開通知識現在文明遞演風氣已通自治一切業經建樹自未便留此機關徒耗款項當經前民政長飭令停止在案來稟稱必須得有研究所畢修業各文憑始准當選任職等語查選舉關係民權資格皆由法定詎得變更所請礙難照准此批

本溪縣自治等會呈批查所控王警長私吞公款一節業經查明並無其事應毋庸議至稱西區々官雙福目不識丁東路區官孟文卿吸食大煙暨巡官張萬祥等違章擅罰各種情形是否屬實仰本溪縣確切查明據實呈覆核奪此批

讀者俱樂部

▲雨雪飄零天地爲愁又是一年過去吾人自念此已過去之歲月於學問知識有無增進不禁喀然若喪

▲冰糕滾水市經賣能又是煤爐進炭接觸眼簾吾人覽物傷情能不自嗟老去

▲洮南鐵路已經政府與日公使訂約而此邦人士尙復焉無閒賀賀焉擬築輕便鐵道此眞坐井觀天

▲洮南荒地向時人皆棄置不顧今因鐵道有建築消息于是八方漸知趨騖可見實業之振興全在交通之便利

▲黎副總統廉民東者之計劃卓見遠識誠堪欽佩與財政價之一時恐難實行爲可慮耳（嗎嗎）

▲人謂中國人甚拙不甚巧非也如不信請聽其言

▲人謂中國人尙假不尙眞非也如不信請看其壞

▲人謂中國少婚主生齒日繁吾不信今後必生齒日減試看今日之貧女旣販而爲娼而貧無措貧窶子且終身無耦至因凍餒而死羅法而死者更難罄又何庸以人多爲患

▲近日報端請更正者日多然未見有學之者而請更正日所譽我者訪聞失實也

▲不實者請更正實者亦請更正豈訪事不確與抑更正後而不敢復言與

▲昔有革學生者吾爲之可惜今見其飯風潮太無志矣

▲昔有罵議員者吾爲之不平今見其對孔敎太無識矣該罵

▲外國之青年會乃不外乎宗敎以研究道德爲宗旨我國今日有發起青年強國會者既無宗敎之信仰焉有道德之觀念若云強國恐未必然

▲青年人血氣方剛將來強國必以青年是賴無疑吾願發起孔敎會者速爲收羅青年納諸道德之中將來青年強國會必有名符其實之日

▲附近平康設一女工廠迫令妓女入廠工作日數小時久之年齒加長不至衣食維艱或仍操賤業而有藉以自養豈不諸善于作日望之（觀卿）

奉天　營口　大連　長春　西又南風晴　各地概同

小說

明珠悲記 (十二)

婉貞也不由眼淚直流 此時奶媽子抱着官官 也正赶到 抬頭一看 見敏貞在那兒跕着 不由失聲讓道 敢情少奶々在這兒哪 實在是巧遇了 前兩個月 少爺登報各處尋找 也沒找着 想不到會在這兒碰見 現在大奶々也死了 咱們從此可以回去 過太平日子去了 奶々你看官官在這兒哪 你快叫一聲媽罷 敏貞聽完 傷心了半天 才說道 你們裏咱坐罷 常孫遂帶着奶媽一同進來 剛要關門 見敏貞扶着墻還走不動 遂親自過來攙着 含着眼淚說道 這都是我不好 帶累了你了 遂扶到屋裏倒下 二人當又哭起來 敏貞將自已兒子官官摟在懷內 哭道 孩兒 你長成了 老媽再三解勸 方才止住悲聲 忽聽外面兒門環兒一響 李媽可巧也回來了 一見常孫 不由吓了一楞 常孫看見李媽 遂站起身來 深深行了一禮 指着官官說道 說孩子他媽 受媽媽的大恩 將來將何以報 我常孫惟有心裏感激就是了 李媽謙遜了半天 說你們坐着說話罷 我去弄飯去 老媽遂招呼船上人 把行李搬進來 當時敏貞細問常孫 怎麼會知道我在這兒住的原由 常孫答道 我從上海回來 他們就說你捲逃了 我雖不信 當時也沒地方兒找你 只得各處細訪 老也沒探聽着 到了七月那個妬婦死了 老媽子才把實情告訴我 我怎麼也查不出那個 賺你出來的人 後來在城外頭才看見他 逼着問他 他才說是 把你寄放到李媽家內 當着現在荒荒乱々 我也沒把他怎麼樣 他隨磕了一個頭就走了 我正打算再上報找你們 可巧在此看見 此刻你快把病養好了 我們就好回去 所有我短你的情 慢慢兒的再補報你就是了 正在談心 李媽已經將飯做好 大家吃飯 李媽隨又跟常孫說了會子話 彼此才安歇 從此敏貞心中快活 病体一天比一天見好 第二天敏貞想起秀姑 遂叫李媽一問 方知被災以後 子然一身 無處倚靠 幸虧遇見了慈心的街坊一同住 也是靠着針指度日 終身尚無着落 敏貞聽罷 不由長歎 遂跟常孫一說 要帶他們回去養活 再留心替他擇婿 以報昔日之情 常孫自然允許 過了一個多星期 敏貞的病体 居然好了多一半兒了 遂商量回家 當時知會了秀姑 一齊動身 秀姑見了敏貞 不免又是羞慚 又是感激 敏貞並不念記舊惡 從此常孫也不再納妾 夫妻和諧過日 合家歡天喜地 秀姑的脾氣也改好了 夫妻二人 十分歡喜 留心替他擇了個女婿 添了嫁粧 陪送出閣 秀姑心中的感激 自不必說 李媽與敏貞的乾娘 都在常孫家養老 以終天年 自此敏貞 才算享了福 過了太平日子 回想以前所苦艱難境遇 整二十年 正應了那一句否極泰來的話了 這段事情到此 可也就是算完了 (完)

鴛鴦奇配 (一)

話說前清的時候兒 浙江杭州地方 有一人姓程名大可 家中世代書香 他父親是進士出身 名叫程遠志 分發江蘇候補知縣 曇署過各缺 居官很是清正 後又調了一任上元縣知縣 家中人口不多 只有一個老母 一妻一子 一個丫頭 兒子生得天資聰敏 像貌軒昂 程遠志夫婦 心裏十分愛惜 當時上元縣內 有一家淵鹽商 姓蕭名叫伯仁 專喜結交官紳 與程知縣很為要好 生有一個姑娘 他看見程知縣的兒子 生的秀美端方 天資穎悟 頗為喜愛 遂和程知縣說 要做為兒女親家 程知縣見蕭伯仁 屢屢的和自已當面說 遂也就答應了 過了幾天 蕭伯仁請了媒人 遂把女兒的八字年庚送過來 程知縣道 現在兩家的兒女全小 先過一張庚帖罷 放定過禮一節 等再過幾年 他們稍為再大點兒再辦 蕭伯仁亦以為然 好在年庚一過 即算定規了 往後再見 就可以稱親家 不用稱呼甚麼公祖治下了 (未完)

本號開設在奉天大南門裏路西 兌換洋圓銀兩 各埠京向匯項 行鈔票匯兌

永集洋木級 由自四川建昌運來 金絲楠木花板壽料

永清照相館

盛京老福順堂天下馳名

北京農工商部立案並給執照 奉天勸業道發給會照 醫學研究所 奉天警務局 奉天商務總會 立案註冊 咨行各省商務總會 一體保護

▲官驗專門咳嗽藥 李國祖傳成方 專治諸般咳嗽 氣喘痰涌 胸膈刺痛 飲食不進 無論男婦遠年近日 服此藥即能立効除根 每付二丸 病輕者二三付即愈 此藥每付售洋八角 一封十付價洋六元 不但當年好病 能保轉年不犯 實有神効 每付不見功効者 再有病愈剩藥均可退回 立時按藥付錢 決不食言 言無二價 管保來到有成 諸公賜顧者 千萬認明農工商部發給商標 再看藥包內均有官發告示印照 今賣咳嗽藥俱多 虛實不分 部照是實

▲世傳蓯茸百補丸 此藥專治先天不足後天虧損 五勞七傷 腎虛諸症 一切腰痛腿疼 四肢酸困 足不任地 膝冷如冰 陽痿不舉 精冷不能種子 房勞過度 夢遺滑精 腎命衰微等症 服此最能保護身體 每小瓶價洋二元五角

▲加料蓯茸甘露藥酒 此酒專治男婦左癱右瘓 半身不遂 口眼歪邪 筋骨麻木 腰腿疼痛 腳膝無力 手足拘攣 中寒腹痛 心胃冷積 小腸疝氣 九種心疼 五積六聚 七癥八瘕 如是等症 速飲此酒 涓滴入腹 立見功效 每瓶銀元四角 大瓶三元

▲清胃止痛化積丸 此藥專治男婦心口胃脘 諸般疼痛 飲食不消 每付售洋五元

▲頂上虎骨熊油膏 本堂精製此膏 能舒筋 四肢不仁 手足拘攣 周身麻木 一切跌撲損傷 瘀痞塊膿 真蓋世第一良方也 每大張價洋六角 小張三角

◀各省賣藥處▶

北京永源號	撫寧縣慶興隆	永陵街天興元	金州天德昌	四平街河恆興鴻
駐操營恆升當	新賓堡萬隆當	旅順口福慶永	哈爾濱街公益當	山海關鴻記
復州德益厚	寶州德昌恆	張家口晉川店	中後所大順號	檢樹台恆昌隆
呼蘭河人和成	錦州河元亨號	鎮安縣利源遠	岫岩州協盛業	大連天合金
定州戶興恆	當遠州順發合	大孤山利升鴻	烟臺益成號	吉林天合利
義州寶增德	龍王廟恆發順	八角臺蔚源台	廣山芝蘭香	錦州育發祥
鐵嶺永慶生	廣寶興號	大東溝德興永	開原祿豐長	西安縣廣昇長
安東復裕恆	昌圖資聚源	東平縣恆興合	牛拉門德順泉	通江口美孚洋行
巴彥州義和隆	哈爾濱福泰衣莊	法庫廳永盛德	鳳城益增福	八面城玉成合
安東縣玉合隆	懷仁縣聚生永	本溪縣永順隆	朝陽坡福興成	三化姓源永春當
遼陽義盛福	寬城子天合慶	懷德縣世昌堂	牛莊州與聚隆	通化縣復盛東
張家灣同善合	營口雙盛泰	哈爾濱永德合	雙城堡泰合號	石頭城復盛湧
昌黎縣慶成湧	朝陽鎮興盛當	蓋平同發利	鐵嶺公合玉	西豐縣同順隆
撫順天增源	營口同盛春	新城府春和興	樂亭華聚湧	山城子合成盛
蘆台樹永茂玉	公主嶺德茂隆	臨江縣東順當	雙台子德慶隆	莊河縣德昌玉
青堆子公茂棧	大東溝玉順棧	遼中縣公興裕	鐵嶺縣恆昌德	遼中分縣鴻泰隆
金州洪錦德	寬堡天裕泰	熊岳洪興泉	綏中平豐元	昌圖縣德茂
田莊台永順盛	通源堡通厚	磐石縣恆興和	金家屯海林永盛	農安縣發合
常德昌和	累河恆盛玉	冷子堡天興和	哈爾濱福	

天津廣立順 長甸河復裕昌 瓦房店日新升 北林子天合泰 盧家子福祥泰 北井子同增合 新民府德勝和 貫實街福勝魁 卜魁天合潤 千金寨萬豐源 海城縣萬茂興 伊通州世鴻永 留守營亭興 孫家臺益盛裕 安東堡福增遠 大北河源裕厚 小北河源盛遠 寬甸縣復盛裕

▲頂上神效治痔散 此藥考驗成方 耑治諸般痔瘡 勿論遠年新發 致風濕燥熱作痛作癢 初起成瘻 日久膿血淋漓不止 發病破以漏痔外內爛痛 疼不可忍 大痔帶血 皆能治之 此藥瓶價一元每洋

老福順堂遷居大南關大什字街西新式樓房便是

此位藥劑師尋獲韋廉士大醫生紅色補丸爲醫治其身體虧損獨一之良劑

廣東單水口益元堂東翁著名藥劑師何樹燕君因身體虧損曾用二十餘種之藥不克復原後尋得韋廉士大醫生紅色補丸爲治其身體虧損獨一之良劑此可爲韋廉士大醫生紅色補丸作極大之明證也 何樹燕君云二年前余因經營事業操勞過度以致身體虧損竟成爲軟弱衰頹之狀胃口失調肌肉消瘦夜間不得酣睡如此情形數月之久搜尋各藥絕無可治之品迨後試服韋廉士大醫生紅色補丸余欣感無已蓋自服是丸之後自覺身體大獲奇效昔日之精神氣力居然復原矣韋廉士大醫生紅色補丸治疾之奇功實足令人讚賞之不置凡虛百損以及腎經虧損是丸誠爲獨一之靈丹也口失調夜不成寐切勿輕忽視之蓋恐他種更劇之症將接踵而至也故凡病患者當速購韋廉士大醫生紅色補丸服之勿遲延一服是丸定能立愈因是丸已治無數所患諸虛百損 陽萎不舉 少年斲喪 血薄氣衰 胃不消化 山林瘴氣 皮膚諸症 以及婦科各疾矣 中國各處商店凡經售西藥者均有出售或直向上海四川路八十四號韋廉士醫生總藥局函購每一瓶洋一元五角每六瓶洋八元郵費在內

何樹燕君玉照

閱報諸君不費文分可得贈品

本局新編精美小書一卷名曰中華藥日閱之最有裨益內載中華近來最要之歷史並附一千九百十三年之月份牌請君可向上海四川路八十四號韋廉士醫生總藥局函索自當寄奉不取分文即請今日來函勿失此機

寰球無二常備神藥

●衛身之靈藥

仁丹係醫學大博士三輪井上兩先生合議秘方耑揀藥料於大製藥廠虔修精製故化食消毒排瘴防疫併補氣血轉弱爲强之效頗偉且香味清芬忽覺爽凉除口熱袪烟毒酒害眞爲寰球無二矣

耑治

●傷暑中寒 ●腹痛吐瀉 ●卒中昏倒 ●水土不服 ●頭痛目眩 ●食積不消 ●痞塊溜飲 ●精神鬱結 ●酒醉船暈 ●虫蝕牙痛

●活用時

出游行旅時 群衆擁擠時 乘坐舟車時 听戲燕席時 從事執務時 讀書刻苦時 飲酒吃烟時 惡疫流行時

(照眞)

仁丹每三粒從此處躍出

此書型裝鏡藥盒者製得頗麗携帶至便自生清趣每購仁丹五拾錢包添呈一個不取分文

●故有志衛生之諸君 不論四季居家行旅 常備隨時服用以拯 急患期無病健全也

▲各處藥房洋廣貨舖均行代售賜顧就近購取為荷

仁丹價目

試服包 日金五錢
小包仝 拾錢
中包仝 廿五錢 添呈洋銀藥盒
大包仝 五拾錢 添呈裝鏡藥盒

英商 太古洋行 頂上洋白糖 保火險公司 東三省各處均有代理

滿州代理店 奉天小西關 井上誠昌堂 (電話一二〇)

CHEAR 頭痛新藥 翠雅 チエヤー 頓服劑

滿州代理店 大連市伊勢町 松內楠陽堂 (電話九八七)

各地大小藥房均有出售

特別廣告

不愧名妓

奉天平康里天桂班搭住女史雲樵津產也該校書年方二九姿容秀麗到奉四閱月矣余初次照其粧閣談笑溫柔風雅宜人貌似雨後菊花身如迎風弱柳待客應應酬無不週到足下雙勾瘦勝蓮瓣走馬章臺光顧方知余言不謬也

愛花人祁贈

廣告

敬啓者敝號新到麻布這箇是高麗國產出此麻布油房第一必需品凡城內城外油房諸君子請至本店來買爲荷

奉天小北門內義昌合主　金炳河　辛在政　金景洙

恭頌奉天右路巡防馬二營左哨官長之威德

遼中小北河鎭駐防官孫君寶珊胡君雲峰到鎭以來訓練隊伍孜孜不倦率隊巡邏晝夜不寗櫛風沐雨迭經勤勞帶月披星屢受幸苦鄙鎭素稱水旱通衢綠林往來而不絕該隊入境賊人潛踪而速遁値禾稼而暢茂當賊人之蠢動我一方誠屬安謐商農賴以貼席皆二君威名素著除暴安良之力可謂一方之保障也緣鄙等實受其惠不忍泯沒故誌報端以彰公道焉

小北河衆商公頌

埃及紙煙

啓者本公司監製埃及紙煙屢次煙心研究在全球咸爲頂上等美藥吸之與衛生大有裨益中外久已馳名吸品者最要注重衛生可也無患之處以新到頂高品

各樣呂宋煙鱷魚皮　煙夾金琥珀嘴衛生藥　腰子專能避毒解癇用以洗浴可免傳染之惠等貨各目甚多不及細載故特通告

光顧諸君請速購爲幸

總行設立埃及京城　英國代理處倫敦　分設中國天津英界廣隆路中街城內北馬路　北京崇文門內大街同仁醫院對過

文飛利圃　黑帽子　馬鐙牌　常夫未

普羅斯代售　奉天鼓樓南

興業銀行廣告

敬啓者本銀行自改組興業以來所發行之紙幣計十元五元一元三種惟有五角者不但未曾發行猶未印造詎意近竟見有五角之假票漂流於市廛之間欺弄商民殊堪髮指而擾害地面金融者亦莫此爲甚矣合亟登報聲明俾免被其濛混此後見有本銀行五角之票即屬僞造切勿收受地面幸甚本銀行紙幣前途幸甚

興業銀行謹啓

新到洋爐廣告

本行新由德國運到冬季應用各樣華美洋爐子大小俱全堅固異常物美價廉如有用此物者請速臨敝行購之恐未週知特此佈告

奉天大北門裡克隆德洋行啓

撫順縣古城子

華勝煤鑛公司廣告

敝公司爲推廣國貨保持鑛權起見去歲在撫順古城子開採煤鑛所出煤質輕而耐燒業蒙賜顧各處所贊許銷路達一千餘萬噸復力求擴充聘良鑛師購新機器挖出之煤較去歲尤爲精良如燒機器洋爐煤臼等均屬相宜所定賣價格外克已當此鑛權外落國貨日微之時得此質美價廉之煤提倡國貨曷購而試之庶知所言之不謬也特此佈聞價目列後

頭等塊煤每噸價洋八元五角
二等　煤每噸價洋七元五角
三等　煤每噸價洋六元五角

如有嘗煤局願代售敝公司之煤者請至本總銷場面議必給特別利益

奉天小西關大十字街北　華勝煤鑛總銷場謹啓　中歐電話二百三十三號

俄商秋林洋行

敬啓者本行由哈爾濱分設在奉鼓樓北大街路東歷有年所有貨物零售批發並指期定貨均可隨意今特由本國運到各種頂上毛毡大哈拉毛泥青口絨斜文布哈機布維色印花應用物品無一不備新到布合斜子布地漆布及毯顫食物各色洋酒頂上香濱草鎭白蘭地開飯眞正美人牙粉羅鍋香皂雜色香皂各樣水蜜油洗臉具香五金鐵器俱全開墾犁杖裁縫機器木匠應用器具廚房木鉄傢具並有頂上小紙煙各樣花素茶呼杯盤磁器一概俱全其餘貨物不及備載芝麻皮底皮漆皮套靴雜色漆油各種仰祈中外紳商加備垂青一切價目無不格外克已恐未週知特此佈告

中國電話二百九十二號

律師姜聯桂通告

本律師代理烟台各級審判廳民刑訴訟並訂約公證等件務望尊重法律扶持人道一切公費遵照定章凡有委任請於上午九點鐘至下午四點鐘到本事務所在安東劉公祠西二道胡同三多街

乾元溥金店

本號開設奉天城內銅行西銀行胡同座南向北新式樓門面三間歷有年矣物美價廉久蒙各界諸君惠顧今本號特由津中聘請名師研究五族應用時式各種花卉首飾盃盤器皿精巧無不專造赤金代簣手鐲表鍊手留各樣民活一概俱全並保實足工資格外克己童叟婦女無欺諸君賜顧者請認本號金字牌匾不悞主顧

本號謹啓

淋症根治法

世人動輙輕視淋症不甚爲意迄一時膿止痛除則以爲吾病已愈矣　不知餘毒伏在体內經年再發變成諸症以貽終身之禍焉　蓋此症最難於根治非受染之初細心調治淨除其毒根則竟成慢性或損生殖器永久不愈或變成烈惡之楊梅症種々慘禍不一而足可不寒心哉　且夫此症多傳染婦人遺毒最愛之妻子實所不免當此時千悔萬悟且莫及矣　苟有識慮之人誤受此症必須速施根治之方否則不獨我一身之痛苦即因此以貽害妻子禍之所及洵匪淺鮮可知驅除病根實爲社會應盡之義務也　凡此症根治之法種々不一然其簡便而効大者莫如順和堂發售之哈郎淋濁丸矣

◉哈郎淋濁丸之特色

按淋症者本係一種黴菌名窩諾哥肯(GONOKOKKEN)者之所致非用能殺盡此黴菌之藥力千服萬服斷不能奏其効也順和堂發售之哈郎淋濁丸係德國花柳專門大醫哈郎博士之秘方而本舖多年研究主以强力殺菌藥配劑者一服本劑則烈惡無比之淋毒菌立即減盡而能通尿去疼以淨除其毒根實今古未曾有之靈藥也　坊間所有之淋症諸藥其原料多混以油劑或不消化之物故連服數日則往々傷害腸胃以致食慾不進肚漲瀉痢諸多弊害此哈郎淋濁丸用最新式製法即盛以膠囊此囊稱卡布史兒現在各大學醫院皆用此法故一入腹用立即溶解不特無害於腸胃轉有健胃補血之効此爲他藥之迫所不及

◉左開症狀之淋症患者速服此哈郎淋濁丸則立時奏効痛苦如拭

(1)受染淋症後過四五天尿管泄膿溺秘痛劇夜中情動疼痛倍劇有時遺精身体衰溺夜臥不安者

(2)受染淋症後過十數天泄膿倍多玉莖紅腫發熱尿管管口爲膿汁膠着尿溺時痛如受及溺秘不通痛苦異常者

(3)受染淋症後數十日未愈膿中帶血每一時間放溺十數次疼痛極劇溺後尙覺有遺留最後數滴血液淋漓即屬可畏之慢性淋症(膀胱加答兒)者

(4)受染淋症後數月或數年服種々藥石無甚效驗雖無疼痛膿汁而於飲酒若交若媾過勞之後突如復發荏苒不愈此種慢性淋症概傳染妻妾爲致不孕之症最爲可畏凡此等百藥無効之症如能服此哈郎淋濁丸則得淨除病根痛苦如拭以享天與之幸福也

近有仿製之假藥購藥者務細認哈郎淋濁丸及順和堂大藥房字樣庶無誤矣

哈郎淋濁丸藥價　大瓶大洋二元　中瓶大洋一元二角　小瓶大洋六角　試用瓶大洋三角

發售本舖大阪市淸水谷西之町順和堂大藥房　總經理天津日租界旭街東亞公司大藥房

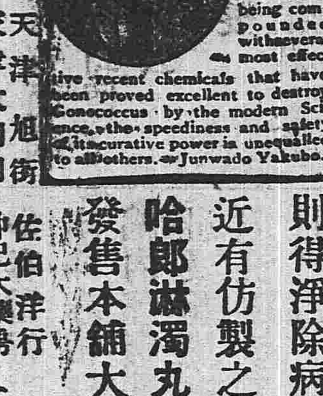

代售所

天津旭街佐伯洋行　天津大胡同仲記大藥房　天津北馬路同春大藥房　北京東單牌樓東亞公司　北京前門外信昌洋行　保定府西街華洋大藥房　石家庄信德恒

彰德府華英大藥房　開封府中法大藥房　信陽州中西大藥房　濟南府老德記藥房　山東青島瀛順泰　山東高密德發昌　山東、台山東大藥房

山東桑園公老德厚　奉天小西關廣濟堂藥房　營口二道街中西大藥房　營口東海關益盛達　長春北門裡興亞大藥房　吉林河南街五洲大藥房　大連磐城町德記大藥房

營口永世街長壽堂藥房　鐵嶺鼓樓東同合義　遼陽十字街天錫成　安東縣井上龍昌堂　大連奧町濟仁藥房　公主嶺三合公

東三省新聞

▲奉天▼

●許民政長視事

許民政長於二十二日下午十時蒞奉警察廳廖錢如廳長及瀋陽縣趙知事均前往迎迓一同隨從而來聞於廿三日午前接任視事云（山）

●軍界亦勵行減政

張都督以現在財政困難各官署均裁員減薪軍界亦宜遵照辦理除將府中差遣副官衛隊一律裁撤外並通令各師旅團長除將不甚緊要之經費停支外並將可有可無之員一併裁撤以資節省云（新）

●電告姜軍統過錦

聞都督府日昨接准錦縣知事電告謂熱河都統姜上將於二十日帶領先鋒砲隊一營護衛親軍二營毅軍十營由京奉車抵錦駐宿一宵即督隊赴蒙古戰地所有軍需軍裝由錦代僱民車一百二十輛運往熱河云（新）

●部令整頓各項稅欵

國稅廳籌備處日昨接財政部訓令略謂新稅法未經國會議決以前自應整理舊稅奉省地土寬廣對於契稅雖有各等懲罰之規定然恐偏僻鄉野仍有偸漏況光復以來人民隱匿官家疏查收數銳減仰即商承省長飭屬設法推行嚴定攷核以資整頓云（新）

●民政長巡視各科

許民政長屢新已誌報端聞是日視事後上午接見來賓及屬員外午後稍事休息親到各科巡視逢人便詢名姓及現充何差極爲肫摯是以出署稍早者未免歉然云（風）

●東民兩署科員之互調

聞都督府監印員岳齡經張金波氏委充公署總務處監印員所遣都督府監印員缺則以公署監印員吳承業接充又公署第二科科員郭鋆亦經調充督署收發所遺科員則以前錦西縣知事張奎文接充云（山）

●奉垣將設子午炮

奉省人烟稠密五方雜處如不能定一一定時刻恐于民軍兩政之辦公大有窒礙現由測量局呈請都督購到子午砲一架俟軍械局廠購到該項火藥時即行試放云（湧）

▲遼陽▼

●警察教練所開辦有期

警察教練所于前年停辦迄今已將二載玆經趙警長籌措將欵援照舊章從新設立將各區巡警挨班教授以期各警皆具有警察之知識聞已定於下月一日開辦云

●獲二匪而四案俱破

前日警察第二區區官李耀峯拏獲胡匪二名解送警察事務所經警長審訊一名姓楊係寨子人一名綽號大名字係穆家坟人同帮夥匪共十七名係勝煥九爲首夏季藍旗孫姓大打連溝之垣玉太羅大台之商舖及菜村之刁姓等四案皆係該匪等所搶等情不諱聞已經轉送審判廳按得究辦矣

●稅捐局大興土木

省行政公署爲節儉經費起見通飭各署裁員減薪充差人員莫不惶恐獨遼陽稅捐局則改修房屋足見其經濟游刃有餘矣

▲海城▼

●自治會運到預警鎗械

本報前誌自治會派員赴省購領預警鎗械已由海僱用大車多輛前往運收玆于二十三日將此項鎗械二千三百餘桿悉數運到暫存該會俟子彈到齊即知會各鎮鄉領取云

▲營口▼

●調驗所成立在即

本埠第二小學校管理員楊蘭坡等前在縣署呈請設立禁烟調驗所經議董各會同意已經組織就緒專俟民政長核准即可成立云

●强迫剪髮之電令

南路觀察使王維宙昨奉民政長准大總統電令以國體已更國民中髮辮長垂者仍居多數若非實行强迫萬難絕斷若有反對者除奪去公權外按照等級納捐想政府既有如是之嚴令當不難一律剪除焉

●商業學校幸有管理員

日前本埠采風報登載淸眞商業學校學生在校外與負販商角鬪一則該校教員張某竟唆使學生二十餘名至該報館欲施野蠻手段幸經管理員夏堯臣君聞耗即赴采風報館將學生攔回並申斥學生輕舉妄動有干學規始得無事云

▲鳳凰▼

●鄕鎭董事呑欵肥己

本邑公學女學原有定欵經各鎭董事徵收歷年拖欠已至萬餘兀聞該董事有呑蝕此欵置買田土者亦有據欵不交轉放借貸者致使公學女學經費缺乏大有朝不保夕之勢辦學諸人典當一空現擬提起訴訟云

▲安東▼

●鼓吹財團

石小峯在進化會辦理會務餘暇每對會員演說財政問題略謂熱忱志士提倡民捐謀國諸公磋商外債究竟民捐亦不能救國之貧外債尤添人民擔負之重欲使國家財政充足非提倡公共基本財團不可所謂財團者即鳳凰縣知事朱翊周所著之公共基本財團組合法說略就中大義能使發達實業振興工商倘能逢人說項將來果施行財團政策則我國民均踴躍投資而富國强民亦何難矣

▲新民▼

●許民政長過境

二十二日午后四鐘時新任民政長許君世英由北京乘京奉瀋車赴奉路過新邑縣知事及各界人員均齊集車站迎迓云

●巡長有提升巡官消息

警察事務派出所巡長金伸三任差三年諸事勤勞頗爲上官所器重玆聞有提升東路二區二分所巡官消息然未知確否云

▲遼中▼

●縣知事之德政

知事沈幼折君自到任以來辦理地方行政紳商異常愛戴玆就其經過事績之可稱者約有數端（考試巡官）沈君以所屬警區人員學識優長者固多而濫竽充數者亦不少是以傳集到署當面試驗其程度之高低優者獎之劣者黜之五日之久始行竣事遼邑得此賢有司警務前途當必起色（槍斃匪首）自新刑律頒佈後一般無知之徒僉强盜不犯死罪人心不免浮囂日前永興當櫃夥在途被搶捕獲正犯牛德山訊供不諱當即電陳都督照律槍斃（巡視預警）縣屬地面遼濶胡匪出沒靡常各處雖有巡警鄉防乃無賴之徒私將槍械賣與賊類貽害地方良非淺鮮聞沈君己於日前親詣各屯駐所查點槍支烙印備驗以杜盜賣云

▲鐵嶺▼

●昌圖預警鎗過境

月之二十一日昌圖預警由奉天領到鎗械三十六車經過鐵嶺據聞此次領鎗五千顆子彈十五萬粒一區長警查係預警鎗械當即護送出境云

●勸募中國紅十字會

中國紅十字會委員曾憲廷君日昨來鐵至各界拜會勸募中國紅十字會員蓋鐵色各界人士入日本紅十字會者甚多此次本國紅十字會入會者當亦不少云

▲開原▼

●稽查晉省領取聯票

稅捐徵收局長陶鶴章君業將局中事宜接收淸楚惟查點各項聯票所存無多陶君以現値用票之際誠恐臨時趕備不及遂委稽查杜蘭亭持文晉省向國稅廳籌備處請領以資應用

●劉局長晉省銷差

稅捐徵收局前局長劉子丹君業將經手事件交代淸楚於昨日親赴各界辭行即於廿會號午前乘坐南滿火車晉省面謁國稅廳籌備處長銷差勾留三二日即往大孤山視事云

●工會總理提倡剪髮

工務分會總理徐璽泉君八極精明關心時勢凡遇公益事件無不首先提倡現在徐君以民國底定一般人民宜將髮辮剪除以符國體昨日午後招集工商兩會代表竭力勸導略謂正式政府業已成立列强俱各承認髮辮萬難保存況髮辮已有加捐之說倘再不剪嗣後難免强迫剪除諸君莫如首先自剪免落人後以符國體而昭大同云云如徐君者似此熱心提倡剪髮誠不愧爲工界代表矣

●選舉名譽董事揭曉

城廂董事會向有名譽董事二名現在名譽董事丁富堂段慰亭二君業經期滿當經該會査照章程于日昨招集議員呈請監督滋場監視投票改選當時開票楊四知康聯奎二君得票最佔多數遂即當選爲名譽董事云

▲長春▼

●教育會定期開會

日昨教育會通知城關各小學校定於廿四五兩日開全體大會以便研究教育應行更革事宜如有關於教育之意見可於期內提作議案函知本會公同研究云

●女學堂之暗潮

長春女學堂創辦數年頗稱完善故生徒亦日見增多近聞因欵項奇絀管理員胡鳳樓君有縮小範圍之意致與該校鄰校長意見不同暗相齟齬將兩有不利之勢云

●工務會之進行觀

長春工務會今春成立後因與商務會交涉未明故而有名無實刻聞該會總理崔嵬田董事張萬里於日昨特赴商會劃淸界限至於應分之欵項亦如數撥付故擬於月底開工界全體會以便商議進行之方針及一切籌欵之手續云

●春雷報改組

本埠春雷日報日前因欵項支絀內部紊亂遂即停刊刻聞該社長祖憲庭及經理王聖存二君商議改爲日出兩小張定於月之二十四號再行出版云

▲吉林▼

●嚴緝破壞黨

公署近奉國務院蒸電准河南都督電稱現據已獲之破壞黨徒閻子固供稱現有該黨首領詹大悲鄭贊成等或在香港或在上海外國租界均者秘密機關部圖謀起事併委劉藝舟等暗赴東三省聯合匪徒煽惑治安以便乘隙起事等因公署昨已通飭各所屬一體嚴緝務獲送究云

●孟軍使回省

二十三師師長護軍使孟恩遠氏日前蒞長參與蒙古會議近經屬員電請回省故孟氏於昨日携眷來省下車之際各屬人員均到車站迎接併致賀得獎嘉禾章之喜一時高車駟馬車樂齊奏洋洋入城云

●中日協會籌備會事

中日國民協會二次會期臨邇事先籌備事宜均由各職員相助爲理昨日該會幹事楊君策列會場諸事督飭各籌備員預製安帖聞在慶昇茶園門首高扎彩棚場內佈置則分主席來賓席庶務席新聞記者席軍樂席吃食用品以及招待各席屆時擬召丹桂茶园全班到會用作霓裳之舞以引起同人之興味云

●金融界之好消息

中央審計處處長王君景芳到吉以來見銀價之現狀日危一日故會同官紳一再商議救急辦法聞日前議決將官銀號餘存之銀兩及他種外幣大加拍賣故近來銀商見此情形陡將銀價跌落現銀昨已開行每兩爲十四吊餘銀元每元則落至八吊餘矣

●頒發決算表式

公署奉到中央審計處頒發各署每月決算表式一本並附說明當於日昨飭審計分處依式製造多份分發各處照辦云

●旅長餞別縣知事

省紳楊逸山知事已經奉到委任狀多日擬於日內赴舒蘭縣任事廿三師高旅長與楊君本係契友其首途在即特於廿一號下午六時在景風樓爲之送別併邀郭教育司長王內務司長熊實業司長趙警察廳長作陪賓主言歡頗多興味云

▲雙城▼

●歐知事之政績

署雙城縣知事歐桐崗君接印以後即裁汰冗員以節公費聞官塲人云歐知事曾受業於齊民政長于前淸領鄉薦入官迄今多年民政長査其於吏事飽有經驗而且操守可信於是檄委治雙民政長之政策首重裁員減薪故歐知事奉爲准繩甫下車即裁汰冗員以致署中人員皆惶惶不安于席云

●警察長大加整頓

雙城縣警察長焦執鈞君于陽歷十月七號接差視事所內一切事宜均異常注意每夜三更時必暗赴各分所私査警士之勤情在事人員莫不振刷精神大加整頓云

▲哈爾濱▼

●各界電阻毋裁交涉員

本埠交涉員日昨奉到省電准外交部令裁撤歸併觀察使兼辦以節經費聞本縣各團體以本埠中俄交涉繁多關係極爲重要若一歸併勢必難顧日昨聯名電達吉林公署請勿更易以重外交云

●醫生實難考察

濱江縣知事黃淸芬以濱江各街巷各種藥舖藥房藥室藥館借治病爲名訛詐羌帖屢有醫死人命者遂傳令各醫將轄界內之藥館名目開明淸冊以便察訪調驗惟各醫飭警敷衍詳報未能實行考驗耳

▲長壽▼

●分造魚鱗冊

縣議會議長張紹卿提議分造地畝魚鱗冊及收租冊一案刻已列入議事日程以便議決施行議案大致謂縣舊制生聚教養四牌後改八牌又改爲一城十鄉有大租地畝及各雜田魚鱗冊仍以生聚教養爲界限（中畧）擬將地畝魚鱗冊另行改編按城鄉十一區劃爲十一冊以便考核或曰魚鱗冊已由省公署報部立案豈易變更然變更者不變原冊而照原冊分抄也蓋原冊仍存縣公署內兩冊稍有不符仍以原冊爲准於原案毫無窒礙夫收租地冊由魚鱗冊而生也每一冊之名包括一二鄉或三四鄉者不等每一鄉人竟載於冊之首或尾者參雜其間考閱最難而且催租之事不令巡警即歸自治區域不明互相推諉又兼公文下行多不詳細亦官界之舊慣每逢催租照冊悉單僅有姓名地數而不載其屯名勒期催傳因於道途蓋一單之人布羅全鄉或三四鄉中按戶訪求馳驅不一未及過到限期已過上官欲加一責猶有可原日久生玩竟至租捐拖累有十數年而不封納者豈非一冊關係而生此弊竇鱗另編新冊以一屯之名彙載一處並塡入屯名每冊催租單得各屯各塡入俟傳催易于執行而免徒勞再者買地過割是定例也今僅由收租地冊改一名目而不變更原冊又不另造淸冊實于考査多有不便擬將新魚鱗冊內人名編以號數再訂空白一冊名曰某城某鄉文契過割冊專爲塡註文契姓名及四至坐落並塡明由原冊某號撥來以便稽核爲此項改革手續由地方財務處執行之俟編竣時以某城鄉何項地畝若干名數若干呈請縣行政公署照會參事以及令行城董事會各鄉董以備存案果能實力改革疆界淸而考査易租冊而催傳易於地方上豈小補哉

▲黑龍江▼

●電請防禦蒙匪

都督署近據呼倫貝爾偵探報告謂該處逆酋勝福又招募軍隊購備軍火糧餉大有內犯之舉請加防範免擾邊境等因畢都督接報後已調馬步各二營前往們都克依附近各處駐紮並電請奉吉都督派兵駐紮大嶺靖安等處各要隘防堵以免蒙匪竄入云

●七縣呈請免徵地租

各縣地租每年於冬季呈報行政公署一次以備存案現聞青岡巴彥大通海倫餘慶拜泉七縣知事因人民被孫匪擾亂之後哀鴻徧野含哺無由奚能納租日昨呈報行政公署請免徵地租云

●四司印信頒發到江

公署昨奉國務院發到行政公署四司印信四顆當經民政長轉發四司祗領啟用並將前發木質印信繳銷以憑呈報備查云

●民團冊報未能明晰

據一路調查民團委員蔣維章君呈報花名清冊于行政公署畢都督接閱之後謂民團責任極其重大該員塡寫名冊若暹與朱錦森孔月山等僅冠以東鄉綏和管老虎崗或西鄉朱家圍子以及南鄉火石山靑肯泡某地某處至于其中之成効可睹與否及其如何情弊究未能一一分晰清楚殊屬籠統含混草率塞責嗣後呈報各冊務須遵照前頒各條認眞查察逐項報告庶乎一目了然云

●電令嚴查假銀元票

公署近接大總統密電謂據南省偵探報告破壞黨僞造中國銀行一元五元五十元一百圓銀元票約在五十萬攜往各處作爲謀亂之費誠恐流行各省仰即通令所屬一体嚴查毋任行使以杜後患云

●大賚知事委人

內務司科長孟公衡君武備文事兼擅其長前歲充當模範監督聞望頗著嗣爲陸軍學堂監督由陸軍而入內務司爲科長民國成立保獎中校遇事認眞攸往咸宜今者大賚縣知事缺出畢督以孟君百里之才游刃有餘於日昨(十六號)懸牌委署所遺科長即以內務司一等科員傅弼遞升云

●消患于未形

據政界人云大通縣屬大古洞地方之脚行與俄商尋釁幾釀事端日前依蘭縣知事李夢齡君電知省垣畢民政長電飭大通請爲裁辦免生交涉刻下大通縣知事福平學業將兩造和平了結矣

●孫議長二次被控

省議會議員金兆庠君彈劾議長孫蘭昇等吞欵違法經公推趙其孝等查賬浮冒之欵確鑿可據已在地方法廳起訴茲聞該所不知據何條法律批駁不准日昨金君又在高等法廳起訴矣

雜報

▲奉天▼

●蒙務局局長晉省

巴林愛斯蒙務局局長黃仕福君日昨來省晉見民政長報告局內經過事項及將來之設施極中肯綮聞民政長頗爲贊賞俟謁見都督後即行回差云(風)

●財政司科長易委

財政司綜計科科長劉尙淸聞經前民政長委任爲官銀號會辦所遺科長一缺以該科一等科員謝嗣鴻氏升充日內分別到差云(山)

●交通部電飭保獎局員

京奉鐵路局昨奉交通部電開此次軍事該路雖非戰綫區域而後方運輸及協濟京漢浦兩路車輛車務員司不無勞績迅將實在出力人員姓名先行電復毋許冒濫並另開單呈報以憑復查明確再行核辦云云聞日內查明即行電復云(山)

●東平縣各界捐助賑蒙義賑

東平縣各界經湯知事倡募北路難蒙義賑首先捐洋二十元各科員書及自治警學商農各界均有捐助共集小洋一百七十餘元不久當由行政公署滙寄災區云(山)

●通化縣知事派員請領子彈

通化縣繆知事以該縣四鄉胡匪出沒無常巡警槍械子彈不敷應用於日昨特派該縣第一科科長鄭會亭率領巡警十二名來省呈請民政長請領毛瑟槍二百杆刺刀五百把子彈八萬粒當經飭軍械廠悉數撥發(洪)

●金幇統定期晉京

駐紮開原巡防游擊隊幇統金壽山昨奉張都督電令晉省磋商要公並聞令該幇統赴京面謁大總統稟陳要政金君定於本月二十七日乘京奉滊車前往云(洪)

●商民呈控商會總理

西豐縣商務總會總理馬文去昨被該縣商民侯麟閣等一百餘名來省在行政公署呈控謂該總理營私肥己擅徵貨稅朘削民膏請予查辦等情當經民政長批示是否屬實仰侯派員澈查再行核辦云

●珠珠湖園會首被控

西豐第九鄉珠珠湖園路百川以該園呈會首田勝穀攬權舞弊劣跡昭彰各情呈請行政公署查辦奉批以所呈如果屬實殊堪痛恨仰候訓令該縣知事將所列各欵逐條查覆再行核辦云云(風)

●王處長回京有日

司法籌備處奉中央命令裁撤聞王處長耕木於二十日即將該處一切宗卷並經手欵項交代高等廳程廳長定於二十六日首途回京云(洪)

●譚總辦因公晉京

東三省電報局總辦譚君以現擬添設各處綫桿須由東清南滿兩鐵路過綫事關交涉故特晉京面謁交通總長籌商辦法其局務暫由總管陳均福代理於二十一日首途云(新)

●校長整頓學規

大北門省中學校校長張猷廷君整頓該校學規具有卓見全校學生除星期休息外一概不准請假平時并不許擅出二門因各教員均住在二門以外是以該校學生嘖有煩言云(風)

●遺失預警長委任狀

復縣預警總長米聯琅此次按照預警新章選舉當選經民政長發給委任狀由宋君攜帶前往不知在何處失落現又呈請民政長補發矣(湧)

●組織風月報

張君舜五以奉天自上年譚風報停刊後至今絕無小報致使走馬章臺者如霧裡看花模糊莫辨是以聯合同志組織小報以評章風月爲目的聞已聘定趙君金樵爲編輯俟勘定地點即可出版云(風)

●警察廳整頓路燈

警察廳廖廳長以城關內外各胡同住戶所設之路燈原以便交通而防賊盜近查各住戶日久玩生多有數日不點或將燈杆扑倒希圖不點者或点而火光如豆甚至半夜有光後半夜無光者以上各節亟宜嚴行取締昨特通令各署巡警務將該管各該路燈切實點燈以資整頓而維交通云(洪)

●收養貧民

警察廳近以城廂內外各街巷輒有乞婦攜其子女追隨行人叫呼乞憐者昨特飭知各警察署長分飭各段長警嗣後凡遇有此項男女貧民立即送往教養院以濟窮黎而維風化云(湧)

●禁演淫戲

警察廳昨據戲曲改良館呈稱謂省垣各戲園演唱各劇殊多淫蕩例應查禁當經廳長轉呈民政長核辦仰即靜候批示再爲辦理云(湧)

●假銅圓流通市面

近來一種嗜利之徒由外埠運到假銅幣若干流行市面每百枚必攙假銅幣十數枚籍獲厚利各商戶亦不挑剔頗能通行若輩得以思逞當此整頓錢法之際豈容該輩妄爲望有維持圜法之責者速即取締否則街市之受害非淺鮮焉(洪)

●投井遇救

小北門裡三道灣胡同住戶樊某之妻盧氏昨晚因與其姑爭吵被其夫毆打不堪該氏一時憤恨遂即赴街投井當經查街巡邏遇見向前救護帶署訊問云(湧)

●大車軋傷幼女

日昨上午十鐘時大南門大吉祥門首有拉煤大車一輛由北往南而行不知如何將該處張姓幼女撞倒在地軋傷腿部經崗警將該車夫帶往警署看押一面將該幼女抬至醫院調治云(湧)

●妓女双双跑逃

劉貴喜蔡級三本上海流氓販賣人口姘識妓女無所不爲聚勝營仙花雲仙兩妓經實華曹三爲之揭合劉蔡二人相姘日久遂于二十三晚四人双々逃走不知去向云(風)

●營業鋪耶烟霞窟耶

大西關月窗胡同永豐厚不知作何營業有魏某者常出入其間聞該店內幕裝修備極華美因係芙蓉城是以人多趨向有管理之責者倘嚴密稽查不難窺其眞象也(風)

▲海城▼

●私販烟土

禁烟功令非不森嚴無如愚民騖於謀利罔知法紀私行販賣者實繁有徒聞邑北湯崗子村住戶佟國紳私販烟土獲利甚巨昨經戒烟會調查員張銘九牛萬有二君偵查確實即往查拿在佟家搜去烟土五十餘兩烟膏一盒一併帶會送縣懲辦云

●良醫濟世

邑之火神廟街藥商芝蘭堂醫生索蘭亭素精醫術凡於男女各病內外兩科一經診治無不手到病除該醫之針尤稱絕技近聞該堂外來診病求方者實有應接不暇之勢云

●人有土田汝反有之

有劉忠正者家有地十餘天素牛服買遠在异鄉維有土田不遑耕種因將所有田地租出若干以免荒蕪奈年復一年未賦旋歸其宗人劉大成涎其田產乘間出價將劉某租出之田贖回强佔爲已有日昨劉某回家思享田園之樂而訪問前租之地均被劉大成贖回私種因向大成索還故物乃大成竟堅執弗允聞雙方正各持理由爭執云

●胡爲乎泥中

昨行至南關時已夕陽在山暮色蒼翠覺天高氣爽秋興忽生正凝行間有車數輛沿河自西往東而來車中滿載食鹽异常沉重僕先至河急於濟渡鞭絲一揮兩膝如飛及至中央忽陷坎窞僕夫鞭馬幾死終未出險反益深陷是時車中人已載胥及溺奚幸益以他車之馬良久得至彼岸他車鑒於覆轍遂改途而行世之力小任重者其亦如是車耳

▲營口▼

●檢驗路斃男屍

城西六十餘里老牆頭地方昨忽有一無名男子身死塗間該處鄉長等呈報來縣由知事當令李管獄員前往檢驗飭令掩埋云

●粮車日多粮價日減

時屆秋收各鄉粮車來埠售粮者寥寥無幾是以粮價提漲近二三日內各鄉粮車來埠售粮者已多故今昨兩日粮價較前每斗減落二百文云

●再誌重修會所

本報前誌營口城廟議事會將舊會場放大重修茲經詳細調查不但重修會場即東西廂房亦折倒重修准於月內一律竣工遷入云

▲安東▼

●姜寶芬悔氣

租界麗華茶園女伶姜寶芬上無母親下無姊妹只父女二人演戲度日近因地方戒嚴每日演戲賺錢無幾日前父女上園留夥計看門該夥計竟將其一切衣服舖蓋席捲而逃及姜寶芬回寓始知情形然鴻飛冥冥無從追緝惟號啕大哭而已

●強欲離婚苦無理由

于家溝住戶某甲向無正業其胞妹老李年方花信丰姿美麗其夫李某本農家子年逾而立容貌不揚現在老李與某甲結不解緣欲與其夫離婚苦無理由其兄知某甲有錢亦欲相助爲理俾得從中染指漫散惡言恫嚇李某使之自言退婚則兄妹均可達到美滿目的也

●妓女也學偸香

本埠二柳巷妓女王金仙昨因有熟客某甲住在大觀樓王金仙即時前往纏綿欵曲竟夜未回及次晨回家其母責其不應夜不回窰在外住宿又不賺錢以致母女衝突幸經旁人和解始了

▲新民▼

●飯館執事逃而復回

馬路街東生飯館執事劉振前因賠累甚鉅無項抵補以致全家潛逃曾誌本報茲聞該劉某於日前攜帶家眷復回縣原中某甲等將各債主請至文盛店治饌婉商所有欠項劉某應允至明年五月淸還衆債主均無異詞故劉某於二十六日仍照常開市矣

▲鐵嶺▼

●妓館大減價

平康里自遭火災後生意蕭條大有不了之勢警察事務所有保護妓館之責特規定頭等妓館茶資一元住局六元小費均在內以外不准多索花界生涯或者當有起色云

●禁止演戲

本邑境內今歲因演唱電影戲曲致招引鬍匪將村董預警擊斃已經通飭各鄉禁止演戲茲聞南一鄉催陣堡定期演戲經警察事務所偵知立飭警察前往阻止違者究治云

●破鏡重圓

山東人張某攜妻由哈埠至長春川資告罄將妻托交李某伊赴營口求助詎李某將張妻誘至鐵嶺賣與薛某爲妻被警察盤詰敗露適張某尋妻來鐵遂即起訴破鏡重圓云

●跳出火坑

三道街妓女寶鳳直隸人誤嫁蘇某竟被其攜至鐵嶺爲娼該妓頗不願意久欲跳出火坑苦無援手之人茲逢同鄉馬某與該妓爲父執遂代該妓訴懇並願爲該妓備金贖身云

▲開原▼

●白晝強搶

昨有城西臺子溝等處大車三輛赴站賣粮回時至傅家屯遇見胡匪十餘名各持手槍搜翻錢財幸賣粮之錢皆經掌包者先時帶走僅搶去市錢二三百吊該匪携錢逃逸車戶等惟有空嘆奈何而已

●醸金修廟

城南淸水勾子屯向有關帝廟一座因年久失修業已坍塌前經該屯村正張寶珍邀同該廟會首擬將關帝廟從新修築刻已竣工共需洋一千餘元現在公同擬定由該屯有地之家每地一日捐洋一元此外再捐門戶錢(無論窮富)每家一元五角經衆贊成現正籌集欵項以資興工云

▲西豐▼

●淫婦謀殺親夫

邑南嵌石嶺園三道溝住戶沙某之妻淫蕩殊甚私通姦夫劉姓於月之十八號用毒藥毒殺親夫當被二道溝預警長稟知縣知事勘驗既畢立即將姦夫淫婦一併帶縣看押云

●又獲一個烟犯

十九日晚十句鐘城裡慶豐源之外櫃劉某在家噴雲吐霧分所劉巡官調查門牌行至該處將劉某及烟具一併帶局罰辦矣

▲長春▼

●巡官拿獲賭犯

北街商務會對門住戶王老疙疸久設賭局抽頭漁利本月二十日被分駐所劉巡官榮軒帶警拿獲賭犯七名立即送區轉交縣署懲辦云

●銀洋跌落

本埠自上月以來實幣飛騰小洋竟達九吊六百有奇現聞近數月內因總統舉定國事平靜人心大形安堵故實幣亦日漸跌落小洋每元已落至八吊之譜矣

▲雙城▼

●拿獲花會賭犯

城內南段巡官吳德恩北段巡官劉成海及巡士王子琴近因所長令限三日內拿獲花會賭局巡官等秘密偵探知城南蘇家窩屯確有會局即帶警兵十餘名前往該屯將會局賭首谷心齋暨跑封人等十一名僞充警兵者四名統共十六名一併拿獲帶至一區按名開單送交警察事務所云

▲哈爾濱▼

●俄領事署火警

十八號早五句鐘秦家崗俄總領事署因不戒於火致遭回祿幸三處俄消防救急會趕到竭力撲救其樓下未遭焚燬然傷損財物爲數已鉅所有署內辦公人員現均遷向他號辦公矣

●濱江閉關有期

哈埠濱江關專爲稽查松花江往來船隻而設每於春間開江時開徵封江後即行停收歷辦在案現屆孟冬之際天氣漸冷封江在邇聞該關人云約本月終總可關停徵云

▲黑龍江▼

●共和茶园又有開演消息

共和茶園業經停閉多日頃聞園主王才淸與哈埠福和茶園主人爲莫逆交此次福和茶園解散王君遂極力經營擬以全班藝員一併接至江省定于月之二十八號開幕如果所聞確鑿則永安里之繁華較前必更添十倍矣

●嚴防軍人冶游

防軍一路統領袁少峯君竊恐軍人私自冶遊故每日於電光閃爍之時點名一周旋即邀同余執事官帶領護兵數名匹馬短刀武服勁裝徒步至永安里中暗察兵士直至十一十二鐘始行回營至於另派差遣在街梭巡者尙不在內若袁君者可謂防範嚴密矣

花界消息

▲白浪滔天孽海潮

飛雲閣向爲名妓麕集之所中秋節後阿娜娉婷之林媛媛年高望重之林飛英均應鷄林之聘聯翩赴吉巋然獨存者僅一霞雲閣耳霞雲校書六月來瀋聲名揚溢乎白山黑水之間神女生涯爲北里冠日前飛雲閣主由津聘來名花三株下車伊始卽與霞雲衝突大有拔趙幟而立漢幟之慨霞雲則從忍讓二字上用功々可謂善與人交者矣方今時事多艱人材難得凡屬同僚應共矢公忠以維大局乃各執意見互起爭端新舊之界限分明則嫉妬之風潮激烈後來者雖可居上然强豈可凌弱先入者雖屬勢孤然寡亦可敵衆甚至羅綺之場一變而爲用武之地形同冰炭言之痛心自茲以往舊人勿談彼短新人勿恃已長合謀公益捐除黨見同舟共濟和協成風是則鄙人之所望於諸姬者也

▲鶯花瑣記

尋花問柳本非素好惟含花叢冶遊別無消遣之所昨因孤坐無聊遂買車西行至三街全盛部桂珠校書處茶叙校書以余久未過訪頗形怨責因天將雨少坐卽歸茲將該院姊妹中可人品評於左以作獵艷者之嚮導

(陳桂珠)年逾登瀛眉目淸秀擧止端方談吐豪爽有大家風範無靑樓習氣且於歌曲甚爲佳妙

(張娭娭)芳年二八媚容可掬面似桃花膚如凝脂秋水爲神玉爲骨彷彿似之

(張雲仙)年將花信容貌雅秀淡妝素服風致涓然至談吐漂亮秉性和婉尤爲難得

▲一樣風流別樣嬌

余不涉平康巳月餘矣星期夕正欲閉戶潛修不意有友人木易君迫赴北里之遊三辭而彼不應不得已遂買車西下至天福部金寶處覩該校書年近登瀛姿容秀麗弱態生嬌秋波流慧蓮步輕移恍若彩鳳之舞閣室靜坐疑是常娥之宮鶯聲燕語共語溫柔頗有閨閣之風雅尙無靑樓之習氣五陵年少當亦同此心許焉

▲誰想這裏遇神仙

作客異鄉倍常孤寂況復値此佳節望雲思親故園何在借酒消愁亦不能繞盡胸中傀儡友人錫君約予作北里遊莅寶順部花寶々處茶話見其秋波流慧弱態生嬌翠鳳明璫容華絕世至其應酬周至尤其餘事歸寓特走筆錄之以爲尋芳者介紹

▲種桃道士歸何處

南俠識聚順桃紅余屢過其妝閣聞靚雲桃紅調入該班而南俠所識桃紅更名紫腸矣今調東瀛仙館又有楚君所識之桃紅在是以決計將原名取銷同班姊妹均稱素秋別號寄語一般執客大家先下手爲强

五金雜貨一概俱全
東西洋貨一概俱全
鍊鐵鑄鐵工作
文明書局

吉祥綢緞零剪特別減價

現廣大南門裡江南春內

電話壹百參十八號

浙分 杭此 裕

恆泰金店廣告

本店開設大西關大什字街迤西路南朝北洋式門面收買荒金發賣足色赤金標金方頁當做五族赤金紋銀首飾盃盤器皿俱全無不精巧多蒙各界諸君惠顧本店聘請名藝研究時式花樣工資格外克已

再者諸君如欲定做何式花樣議明店圖萬無遲悞此有無恥之徒以低貨混市各界諸君認明本至期章爲據尙近奉佈

中國電話一百二十號 本店謹啓

橫濱正金銀行 奉天支店

奉天城內四平街 電話十二番

資本金四千八百萬圓

公積金千八百四十五萬圓

總店 橫濱

支店 神戶 東京 長崎 大阪 倫敦 里昂 紐育 桑港 孟買 布哇 喀達 喀囉 香港 上海 長春 安東 北京 大連 旅順 營口 遼陽 鐵嶺 天津 漢口

奉天撫順縣瓢爾屯

商辦潤興煤鑛公司廣告

啓者本公司開辦有年因資本薄弱煤炕浮淺土質參半大有掘井九仞不能及泉之歎去歲經鐵嶺葆君介泉厚集資本復經倘君席珍等極力經營購買機器重開洞坷組織年餘始達完全之目的現在所出煤性與千金寨相等物質精良色氣光潤價資必格外克已利權庶免外溢諒賜顧諸君子必能熱心提倡國貨格外歡迎此本公司所厚望焉

價目列後

一等塊煤每噸 洋八元五角

二等塊煤每噸 洋七元五角

三等原煤每噸 洋六元五角

下等粉煤每噸 洋五元五角

再啓者如有代售本公司煤觔者請到本公司事務所先行掛號每噸另有酬勞倘有煤欵本公司自行經理不與代售人相涉

商家有願設立代理店者請到本公司面議必給以格外之利益

分局電話二百二十號

奉天大西關大街路北潤興煤鑛公司總銷售處啓

咳嗽傷風

皆非可以輕視。不醫治將致重病。傷風、最損人氣力。故始只傷風。久則渾身疲軟。病魔侵擾。如氣管病、外感風寒病、胸膜發炎、並各種胸肺病、皆由是作。

司各脫乳白鱉魚肝油

能壯身元。不但傷風咳嗽可以藥到病除。且其補力甚大。遞至體氣益強。精神震奮。以上諸病。遂却步焉。

商標

可以証其材料與製法之乾淨優美純精

白送小本書

有圖計三十二頁。論魚油用處。極爲詳明。請一郵片寄到上海四川路五十三號蔚茂生洋行便可得該書矣。

靠服司各脫始能健壯

奉天 經理處 德亨洋行

萃華新金店

本號開設奉天城內銅行西銀行胡同座北向南門面樓房五間開張有年物美價廉久蒙各界諸君惠顧今本樓特由各省聘請優等名師研究五族應用時式花卉各種首飾盃盤器皿寶星徽章無不精巧專造赤金代質手鐲表練子手留子民活一概俱全保管實足工資格外克已舊飾回換不拆不扣童叟婦女無欺諸君賜顧者請認本樓金字牌匾無悞

中國電話六百二十三號 本樓謹啓

新都之花香皀

原料製選 品質佳良

價值從廉 大德用品

到所均有代賣店

一資本金一千萬圓

一聘傭用 工學博士二名 工學士六十五名 工匠八千餘名

一建造兵鑑輪商船修補一切

一油房及碾磨房應用一切之製造修補

一建造各項機器及修補一切

一其他應用之處照尊意代辦

株式會社 川崎造船所

大連出張所

電話七一〇番 大連濱町

本廠所造各項機器別出一新機軸品貨精良一概俱全必期之悞聲譽早馳中外官商軍界陸續購備有爭先恐後之勢矣

凡罹有

腹痛痢疾

及一切腸胃疾病其速服

醫學博士 柏村先生 所製之 黑兒補腸胃藥

因此藥係先生竹理想精製而力宏偉服後自知

本藥之効力

痢疾 腸炎 時令症

夜中受寒 腹痛 吐

瀉傷水 傷食 霍亂

此外並有清理腸胃

防止惡疫之効

再本藥爲下痢症中最有特効之藥丸凡係各種下痢無不一服即愈實爲現下藥品中均莫可與比者也

各處大小藥房均有出售

總發售 東京日本橋區本銀町 津村敬天堂

養腎內補丸

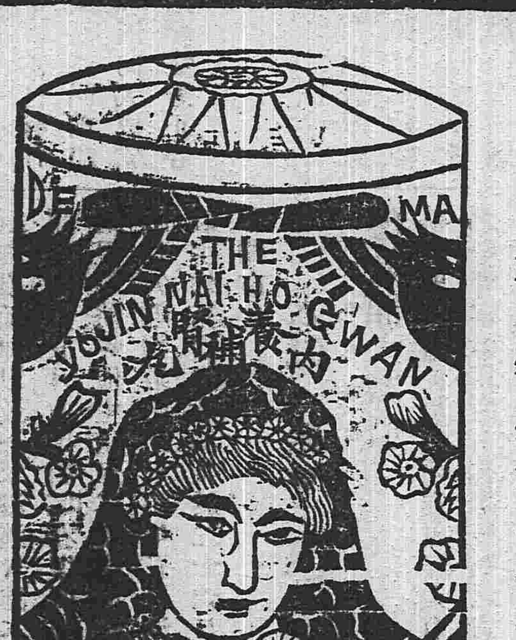

定價

三十日分 金貳圓五十錢

十二日分 金壹圓十二錢

五日分 金六十錢

定價

三十日分一打 金廿五圓

十二日分一打 金十二圓

五日分一打 金六圓

▲延壽堂大藥房

總行 奉天鐘樓南大街

分行 奉天鐘樓北大街

人生於世以身爲主身體強則百事可作身體弱則一事難爲可見身體之強弱一生之榮辱係之矣所關不綦重哉然往往人多失於檢束或思慮過度心血受損或讀書過勞腦筋受傷或用力過分害及四肢或放縱情慾虧於腎水倘於此不求保養之方實難期有健康之一日本主人心存濟世不忍坐觀是以博採東西醫理悉心研究數載始得病是之眞諦遂一治養腎內補丸聊作救人之寳筏藉以供諸斯世也夫是藥均係眞正材料効力甚大有病者服之固有除沉痾之功即無病者服之當更臻健康之効如先天不足氣血兩虧神倦體疲腰腿酸軟胸膈膨脹脾虛胃弱氣短痰多勞傷失血下元虛寒陽痿不舉精薄無力手淫失精調養不良其他諸勞百損五勞七傷等症無不奏效如神諸不信者嘗之試知余言便之不謬也

▲各埠藥房出售

分行 長春城內北大街

分行 大連市伊勢町